Пролетарии всех стран, соединяйтесь!
К борьбе за рабочее дело будь готов!

Цена номера 3 коп.

Пионерская ПРАВДА

ОРГАН ЦК и МК ВЛКСМ
28 мая 1936 г., четверг
№ 72 (1714)

ИХ ВООДУШЕВЛЯЛА ЛЮБОВЬ К РОДИНЕ

ПИОНЕРЫ—ВЕРНЫЕ ДРУЗЬЯ ПОГРАНИЧНИКОВ

НАРУШИТЕЛЬ БЫЛ ВЗЯТ

Играя на школьном дворе, я заметил незнакомого человека, пробиравшегося через огороды к Днестру, к границе.

Я начал за ним следить и, когда он приблизился к реке, я подошел к нему и сказал:

— Здесь ходить нельзя.

Он не стал меня слушать. Но я успел об этом быстро сообщить пограничникам. Нарушитель был взят.

Пионер **Х. НУДЕЛЬМАН.**
Могилев-Подольск, 4-я школа.

ХАИМ НУДЕЛЬМАН (в центре) рассказывает своим товарищам, как он задержал нарушителя границы и показывает полученные им в подарок часы.
Фото ШМУЛЕВИЧА (Союзфото)

МЫ С ОТЦОМ ЗАДЕРЖАЛИ ШПИОНА

Шли мы с отцом по полю и вдруг заметили, как какой-то подозрительный человек, крадучись, пробирался стороной от нас, удаляясь от границы. Нам это показалось подозрительным. Мы его задержали.

Тот начал просить и умолять, чтобы мы его пожалели, а потом он вынул из кармана пачку денег и поднес моему отцу: «На,— сказал он,— пусти меня, старик! Вот тебе 1.500 рублей».

Я сделал знак отцу — не надо брать. Отец улыбнулся мне и ответил:

— У нас колхозники не продаются!

Мы повели его на заставу. Там выяснилось, что это был шпион.

Я очень люблю свою социалистическую родину, ее зорких и смелых пограничников. Я всегда вместе с моими товарищами буду по-пионерски помогать охранять от врагов советские границы.

Пионер **КОЛОМИЕЦ.**
Винницкая область, село Базалия.

НАШИ ЧЕТВЕРОНОГИЕ ВОСПИТАННИКИ

Вместе с нашими пограничниками настраже советских границ стоят послушные помощники бойцов — служебные собаки. Таких собак мы воспитываем в киевской секции юных собаководов. Мы уже подарили нашим пограничникам несколько воспитанных нами собак.

На границе наши собаки отлично выполняют свои боевые задания.

Сейчас мы готовим пограничникам новую партию собак. Мы дарим их с большой охотой, жалеть не будем, так как знаем, что наши четвероногие друзья будут оберегать от вражьей лапы нашу счастливую жизнь в Стране Советов.

Юные собаководы: **Тала Шведкина, Валя Якубенко, Валя Либановская, Миша Лукьянов.**
Город Киев.

«ЗАМЕЧАТЕЛЬНЫЕ У НАС РЕБЯТА»

В беседе с нашим корреспондентом комиссар государственной безопасности 1-го ранга — народный комиссар внутренних дел УССР тов. БАЛИЦКИЙ рассказал о том, как трудящиеся пограничной полосы помогают охранять границы.

Тов. Балицкий сказал:

«Границы нашей социалистической родины на крепком замке потому, что охрану границы несут не только чекисты-пограничники, но и все трудящиеся, все колхозники, живущие на границе.

Дети пограничных сел не отстают от старших. Они не только хорошо учатся в школах, не только веселятся, занимаются спортом,— они еще помогают по мере сил в строительстве своей прекрасной страны, в охране своей родины.

Не мало есть отважных ребят, которые помогли нашей пограничной охране задержать нарушителей советских границ.

Вот, к примеру, случай с братьями ВАНЕЙ и ИЛЮШЕЙ НАРЕНКО, живущими на самой границе—в селе Беляевке, на Одесщине. Илюше 9 лет, Ване 7 лет.

Как-то ранним утром они пасли скот. Вдруг Илюша заметил спрятавшегося в плавнях человека. Заподозрив в нем нарушителя границы, Илюша послал брата на заставу, а сам остался выслеживать неизвестного. Вскоре пришли с Ваней пограничники и задержали беглого кулака, пытавшегося уйти в Румынию. Илюша и Ваня награждены.

Народный комиссар внутренних дел УССР товарищ **БАЛИЦКИЙ.**

Или другой случай—с пионером Нудельман. Играя на улице в Могилеве-Подольском, он заметил человека, шагавшего через огороды к реке. Мальчик заподозрил: «Не наш», и начал следить за неизвестным. Не успел человек подойти к реке, как был задержан пограничниками, которых предупредил пионер. За бдительность и помощь в задержании нарушителя пионер награжден велосипедом и часами.

Видите, какие замечательные ребята у нас на границе!

Прекрасное начало положено пионеркой Талой ШВЕДКИНОЙ — членом киевской секции собаководов. Талочка поняла, какое большое значение имеет на границе хорошая собака, и подарила пограничникам свою собаку «Рону». Сейчас «Рона» уже выполняет на границе боевую работу. Вот такие секции должны создать пионеры во всех городах нашего Союза».

НА ГРАНИЦЕ

Алеша Мельник пас скот. Телята, лакомясь молодой порослью, забирались в густой кустарник. Коровы разбредались по лесу, и Алеша сбивался с ног, разыскивая и подгоняя их.

Вот опять отстала пестрая телка. Алеша побежал за ней, похлопывая самодельным кнутом. Вдруг он услышал шорох в кустарниках, заглянул туда и от неожиданности вскрикнул. Прямо на него, согнувшись, быстро шел человек. И по тому, как тот остановился, как потом круто свернул в сторону и побежал, Алеша догадался, что это «чужой», оттуда, с той стороны, и кратчайшим путем побежал к полю, где работали колхозники.

Через некоторое время пограничники вместе с группой колхозников густой цепью окружили лес. Граница была надежно закрыта часовыми. После долгих поисков неизвестный был обнаружен. Открыв стрельбу из револьвера, он пытался сопротивляться. Не помогло. Пограничники окружили его и обезоружили. Он оказался шпионом. Командование пограничного отряда наградило Алешу за проявленную им бдительность.

★

Осенью прошлого года произошел совсем интересный случай, когда пионер Гусленко только благодаря своей бдительности и сообразительности сумел задержать врага.

Толпа ребят, поблескивая коньками, рассыпалась по гладкой поверхности льда. Вечерело.

Двое мальчиков — Гусленко и Крицкий, отделившись от круга, присели отдохнуть. К ним подошел какой-то парень, сел рядом и стал расхваливать их коньки. Потом, как бы невзначай, спросил:

— А на Днестре вы еще боитесь кататься?

— А чего бояться-то!..

— Лед еще тонок, вот и боитесь. Человека еще, наверное, не выдержит.

— А ты откуда?—спросил насторожившийся Гусленко.

— Из соседнего села.

— А лед тебе крепкий зачем? Прокатиться пришел?

— Да я так... Вот дали бы мне коньки, я и попробовал бы...

— Наши тебе малы будут. Хочешь, я петькины принесу? Как раз подойдут.

Крицкий остался с парнем, а Гусленко побежал в село.

Вернулся он скоро, только не один. С ним был командир отделения пограничной заставы. Парня задержали и отвели на заставу... Выяснилось, что он не случайно расспрашивал ребят о крепости льда на Днестре и просил у них коньки. Хотел, когда стемнеет, «прокатиться» через границу. Но Гусленко и Крицкий перехитрили его. Оба они премированы.

И. ПРОКОФЬЕВ.
Западная граница УССР.

Юные собаководы Киева со своими воспитанниками (слева направо): **ТАЛА ШВЕДКИНА, ВАЛЯ ЯКУБЕНКО, ВАЛЯ ЛИБАНОВСКАЯ и МИША ЛУКЬЯНОВ.**
Фото Ф. ПЕТРОВА

1. ПОЛОЖЕНИЕ В АБИССИНИИ

После того, как итальянцы захватили Аддис-Абебу, большие группы абиссинских войск отступили в западные провинции и там, в горах, они продолжают борьбу с итальянскими войсками. Абиссинцы создали партизанские отряды. Эти отряды неожиданно нападают на итальянские войска и наносят им серьезные потери.

Аддис-Абеба разрушена. Итальянские военные власти расстреливают местных жителей за то, что те носят оружие. Но ведь абиссинцы уже много десятилетий носят оружие, потому что оно считается у них предметом обихода, и они никогда с ним не расстаются. Итальянцы же с этим не хотят считаться, опасаясь, что абиссинский народ будет устраивать вооруженные восстания.

Высшие итальянские власти решили оставить свою армию в Африке до тех пор, пока Абиссиния не будет полностью покорена.

2. У СТЕНЫ КОММУНАРОВ

На-днях в Париже, на кладбище Пер-Ляшез, где похоронены славные борцы Парижской Коммуны, трудящиеся города устроили грандиозную демонстрацию.

В шествии к Стене Коммунаров приняло участие около 600 тысяч человек. Во главе шли руководители коммунистической и социалистической партий, в том числе Торез, Марсель Кашен, Леон Блюм и другие.

Под звуки боевого пролетарского гимна — «Интернационала» в колоннах шли бывшие участники войны, учителя, врачи, физкультурники, молодежь, трудящиеся различных районов города и парижских предместий.

Это была мощная демонстрация единого народного фронта. Плакаты, которые несли трудящиеся, призывали к борьбе с фашизмом и войной, к борьбе за защиту Советского Союза, за освобождение Тельмана.

★

Какие события произошли в других странах мира?

— **ЯПОНИЯ** продолжает укреплять свои военные силы в Северном Китае. Во многих провинциях строятся новые военные дороги и аэродромы.

— **В ПОЛЬШЕ** с каждым днем растет число бастующих рабочих. К забастовщикам Львова присоединились пролетарии Краковского округа.

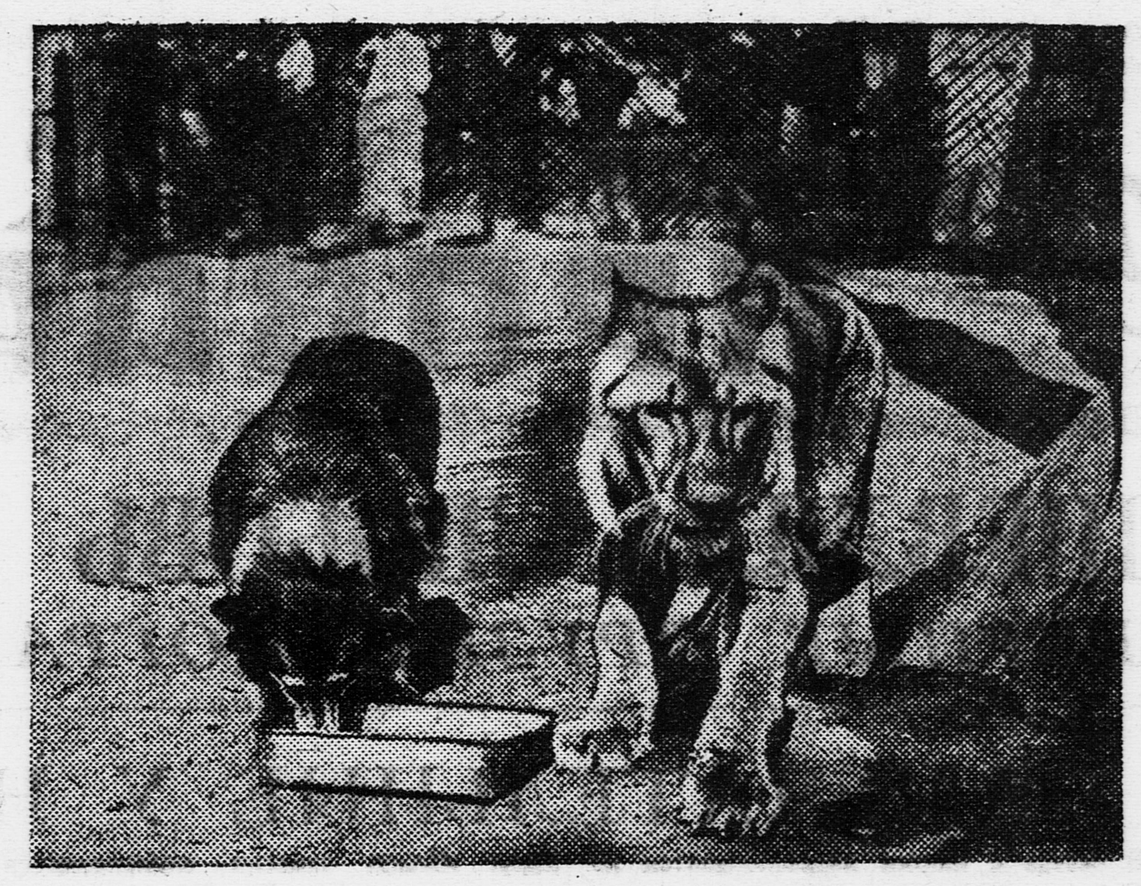

«Кинули» на новой квартире

Шестой день живет Кинули на новой квартире в зоопарке. И хоть рядом с ней неразлучный друг Пери, и хоть каждый день ее навещают и Вера Васильевна, и Вася, и Толя, она еще все скучает по дому, где выросла.

Угрюмая, нервная, она забивается в свой маленький домик и тихо лежит там часами.

Зато Пери чувствует себя здесь настоящей хозяйкой. Она заботливо загоняет Кинули в домик, когда та чувствует себя плохо, и львица всегда слушается ее. И когда Кинка засыпает, собака ложится снаружи и зорко охраняет ее покой. Она злобно лает, если публика сильно напирает на высокую сетку, которой огорожен их дворик. Публики ведь приходит сюда очень много, и все — не только ребята, но даже взрослые — становятся на скамейку, поднимаются на цыпочки, чтобы лучше разглядеть ставшую знаменитой львицу.

А сколько ребят ходит сюда! С утра до вечера заполняют они проход на площадке молодняка, и слышишь только одни разговоры про Кинули.

Посмотрите на снимок. Пери завтракает, а Кинули стоит рядом, как бы охраняя ее.

ЧЬИ МОДЕЛИ БУДУТ ЛУЧШЕ?

ВСЕСОЮЗНЫЕ ЗАОЧНЫЕ АВИОМОДЕЛЬНЫЕ СОРЕВНОВАНИЯ

Центральный совет Осоавиахима и Наркомпрос РСФСР решили провести с 1 по 25 июня 1936 года всесоюзные заочные авиомодельные соревнования.

Учебный год в школах закончится веселыми праздниками, и начнутся летние каникулы. Юные авиостроители выйдут на зеленые лужайки, к прудам, рекам и озерам. Они будут запускать модели различных самолетов, гидропланов и воздушных шаров, коробчатые змеи.

В этих соревнованиях участвуют авиомодельные кружки школ, станции и лаборатории Осоавиахима, детские технические станции.

Соревнования будут проводиться по различным моделям: например, по моделям гидросамолетов, которые поднимутся в воздух с поверхности прудов, озер и рек; по фюзеляжным моделям самолетов и планеров, которые юные авиостроители запустят с земли и из рук.

Тридцать участников соревнований, модели которых окажутся самыми лучшими, получат ценные подарки.

ПО СТРАНЕ СОВЕТОВ

Десять дней гостили в Москве артисты, музыканты, певцы, танцоры, писатели и художники Казахстана. С огромным интересом тысячи москвичей смотрели замечательное искусство казахского народа.

На спектаклях и на концерте казахских гостей присутствовали товарищ СТАЛИН и руководители партии и правительства.

За большие заслуги в развитии этого замечательного искусства правительство наградило казахских артистов орденами СССР.

На снимке: заслуженный артист Казахской республики Жандарбеков (награжденный орденом Трудового Красного знамени) в пьесе «Кыз-Жибек».

Фото Ф. КИСЛОВА (Союзфото)

НА ПОИСКИ «ШАУМЯНА»

Начальник краснознаменного Эпрона (Экспедиция подводных работ особого назначения) Фотий Иванович Крылов рассказал нам, какие пароходы будут поднимать в этом году советские водолазы.

— 15 февраля 1936 года из Баку вышел большой ледокольный пароход «Шаумян», на котором находилась команда в 28 человек. В пути пароход был застигнут страшным ураганом.

На другой день с борта «Шаумяна» были приняты сигналы бедствия — «SOS».

Из Баку, Красноводска и Махач-Кала на помощь ледоколу отправились пароходы «Туркмен», «Мгла» и «Полторацк». Поиски оказались безрезультатными. «Шаумян» бесследно исчез вместе со всей командой. Только через несколько дней штормом выбросило на берег спасательные круги, на которых стояла надпись «Шаумян».

Теперь Эпрон снаряжает экспедицию на поиски погибшего ледокола.

Наши водолазы будут поднимать на Каспийском море затонувшие транспорт «Сухона» и другие пароходы, которые погибли во время гражданской войны.

В Черном море водолазы Эпрона подымут транспорт «Патагония», потопленный в империалистическую войну германской подводной лодкой, и пароход «Борис», который затонул около Севастополя, наскочив на мину.

В Балтийском море будет поднят затонувший транспорт «Аммот».

Трудно придется водолазам на Севере! Там они должны работать на большой глубине. Чтобы поднять транспорт «Буревестник», затонувший в Белом море, водолазы спустятся на глубину около 60 метров. «Буревестник» лежит на краю подводной скалы. Нужно много находчивости и отваги, чтобы поднять этот пароход.

Много погибших судов поднимет Эпрон на различных реках нашей страны.

На Дальнем Востоке водолазы обследуют районы у берегов Сахалина и Камчатки. Они будут искать затонувшие там во время штормов и бурь суда и пароходы.

В. ВАРМУЖ.

ЛУЧШИМ ЛЕТЧИКАМ — ВЫСШАЯ НАГРАДА

Центральный Исполнительный Комитет СССР постановил наградить высшей наградой — орденами Советского Союза 560 летчиков военно-воздушного флота. Среди награжденных — летчики и летчицы, командиры и политработники.

Эту высокую награду они заслужили упорной учебой, благодаря которой отлично овладели боевой авиационной техникой.

НАСТОЯЩИЕ ПОМОЩНИКИ БИБЛИОТЕКИ

Пионеры Середкинской образцовой школы (Ленинградская область) помогают районной библиотеке привлекать новых читателей. Они носят колхозникам домой интересные книги и советуют читать их.

Благодаря стараниям **Лени Певцова** и **Вити Смирнова**, в библиотеку записались 45 колхозников, и теперь они регулярно читают книги.

А пионеры **Кононова, Романов** и **Федоров** так заинтересовали колхозников из артели «Красный пахарь» книгами, что 85 человек записалось в библиотеку.

А. ЛАНДЕР.

СЛЕТ ЮНЫХ ФИЛАТЕЛИСТОВ

После окончания учебного года в Киеве созывается областной слет юных филателистов. Делегаты приедут со своими альбомами.

В саду дворца пионеров организуется большой базар марок.

Весь дворец будет украшен изображениями марок разных стран и времен. На базаре ребята не только сумеют приобрести самые разнообразные марки, но еще и получат консультацию, прослушают лекции географов и историков.

На слет приглашаются лучшие филателисты из городов и сел области. Базар закончится большим балом-маскарадом: «Карнавал марок».

М. ШМУШКЕВИЧ.

Залит солнцем «Артек». По парку бегают, хохочут отдыхающие здесь пионеры. На фото (слева направо): ОЛЯ КИСЕЛЕВА, ФРЕД ЛАНГО, НИНА ТРАПЕЗНИКОВА и ТОНЯ КОМАРОВА.

Фото ШВЕЦ-ШЕВЧЕНКО (Союзфото)

КРЫМСКИЙ МОСТ — НА НОВОМ МЕСТЕ

Крымский мост на Москва-реке, о котором мы рассказывали в «Пионерской правде» 24 мая, передвинут в сторону на 50 метров.

25 мая мост поставлен уже на новое место. По мосту двинулись трамваи, автомобили и пешеходы.

На снимке показан момент передвижки моста.

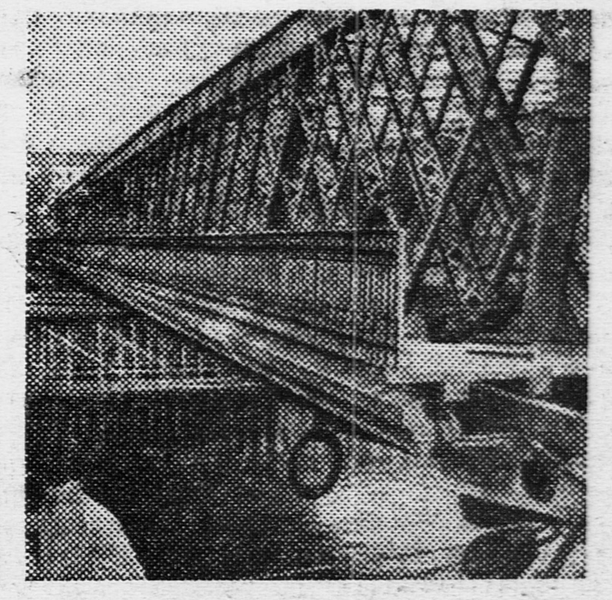

Открытие дворца пионеров было большим праздником для сталинградских ребят. Когда открылся у них дворец, они устроили в городском саду детское гулянье. На фото заснята группа ребят на гулянье.

Фото МАКЛЕЦОВА (Союзфото)

ПИСЬМО ИЗ ЛОНДОНА

МЫ БЫЛИ НА МОГИЛЕ КАРЛА МАРКСА

Накануне 1 Мая мы всей школой отправились на могилу Карла Маркса.

Кладбище, где похоронен великий революционер и ученый,—огромное и очень красивое. Но, к сожалению, пробраться к могиле не очень просто. Многие из нас не раз бывали здесь и все же не могли сразу найти ее. Слишком уж в стороне она от центральной дорожки. Редкие посетители кладбища не только не могли указать дороги, но удивленно посматривали на нас и пожимали плечами, когда мы называли имя Карла Маркса.

Только группа рабочих, ремонтировавших могилы, вывела нас из затруднения. Приветливо, с улыбками на лицах, они показали нам дорожку, по которой мы и добрались к могиле со скромной плитой, затерявшейся среди множества других памятников.

Большая, прямоугольная плита испещрена датами рождения и смерти членов семьи Карла Маркса. Подруга жизни — жена, маленький внучек и много лет прожившая в семье работница покоятся под дорогим всем памятником.

Радостно было видеть, что чьи-то заботливые руки время от времени убирают могилу живыми цветами.

Мы тоже принесли с собой красивые букеты живых цветов и возложили их на могилу, налили свежую воду в вазы, убрали мусор вокруг памятника.

Мы будем и дальше навещать эту незабвенную могилу борца за счастливую жизнь трудящихся всего мира.

Учащиеся советской школы:
Я. ЖИЛИНА, К. ПОДОЙНИТЦИН, В. ИОФФЕ, Ю. ЕРМОЛИН, ВОВА ЧАЙКОВ.

Лондон.

СОБЕРЕМ ОБИЛЬНЫЙ УРОЖАЙ

Мы работали на огороде. Кто-то сказал, что с горки спускается почтальон. Все с нетерпением ждали его прихода и, когда он был уже совсем близко, бросили лопаты и гурьбой побежали ему навстречу. Много времени назад мы написали письмо на Центральную станцию юных натуралистов. И вот получили, наконец, оттуда посылку, а в ней — двадцать пять различных сортов семян!

«Теперь за дело, юные опытники», — писали из города.

А у нас уже и грядки для посевов были готовы. Первой начала сеять Фрося Григоржанская, за ней Катя Микитенко, потом Толя и так все под ряд.

Несколько раз в день бегал я к грядкам — узнавать, есть ли всходы. Самой счастливой оказалась Катя Микитенко. Первые зеленые ростки крокуса показались на ее грядках. Она хлопала в ладоши и прыгала от радости.

Потом появились всходы и на других грядках.

Мы завели дневник и стали записывать, когда, при какой погоде и температуре появились всходы.

У Кати на грядке прекрасно растет мексиканское просо. Катины всходы — самые лучшие.

Сейчас у нас горячая пора — идет прополка. Ни одной сорной травки не будет на наших участках. Мы снимем обильный урожай. **ТОЛЯ ДМИТРЮК.**

Одесская область,
Елонецкий район,
Михайло-Владимирская школа.

ИДУТ ИСПЫТАНИЯ

СЕГОДНЯ—О НЕДОСТАТКАХ

Выездная редакция в 43-й школе Киевского района

Четвертый день идут испытания. Сегодня последний день письменных работ по родному языку и математике. Завтра начинаются устные испытания по географии и естествознанию.

Испытания проходят организованно. Большинство школьников хорошо подготовилось к ним.

Однако, не все идет гладко. Не обошлось и без шпаргалок и подсказок. Неважны итоги по родному языку у пятиклассников. Они показали на испытаниях самую низкую успеваемость. В 5-м классе «Д» три школьника написали диктант **очень плохо,** одиннадцать — **плохо,** девять — **посредственно.**

Многие ребята в течение года очень несерьезно относились к занятиям по русскому языку. **Короткоз Ваня** пропускал уроки, не готовил домашних заданий, поздно начал готовиться к испытаниям. В своем диктанте на сто слов он сделал пятнадцать грубых ошибок.

Некоторые ребята говорили:

— До 7-го класса далеко. Мы — пятиклассники, нам простительно.

Так рассуждали **Коля Смирнов, Шура Савонов.** Они не стремились получить хорошие отметки, не соревновались на отличную учебу: Коля Смирнов весь учебный год проучился на посредственных отметках. Шура Савонов мог хорошо учиться, но не захотел этого. Диктант он написал **плохо.**

А ведь в 5-х классах были пионеры. Их не волновало, что их товарищи плохо учатся,—они даже не интересовались этим. Отряды не организовали соревнования в классах за то, чтобы каждый школьник овладел родным языком, писал грамотно.

Плохо на испытаниях почувствовали себя школьники, которые лениться учиться.

Неожиданно обнаружилось, что **Валя Одинцов** в 7-м классе «В» — срочно стал закадычным другом отличника Юди Бахнова, **Сережа Алпатов** из 5-го класса «В» —подружился с Витей Шибаевым.

— Что это вы вдруг дружить с ними начали? — спрашивают их ребята.

— Выгодно...

Эти ребята надеялись, что, подружившись с отличниками, они с их помощью смогут легко отделаться от испытаний. Не вышло! Новоявленных друзей разоблачили, когда они попытались на письменной работе сесть за одну парту с отличниками. Их усадили на свои места и сказали:

— Имейте смелость честно показать свои знания.

Витя Серов из 4-го класса «Б» всю зиму старался не перегружать себя занятиями. Если было настроение, шел в школу, не было — гулял. Решил и в дни испытаний не особенно трудиться. Не спеша, с прохладцей, вразвалку идет в школу и опаздывает на испытания. Такое времяпровождение нравится и **Петрущиной** из 5-го класса «А». Она тоже опоздала.

А Обморшев из 5-го класса «А», тот вовсе перестал ходить в школу.

Нашлись среди отличников сердобольные товарищи, которые пытаются на испытаниях «выручать» своих одноклассников. Тут в дело пошли шпаргалки. **Сорокин** из 5-го класса «А», «болея» за своих друзей, на диктанте заготовил им копии со своего листка.

В 8-м классе **Витя Ерошкин** и **Беня Лангерт** притащили на испытания словарь. Витя Ерошкин подсказывал соседям.

В этом же классе на испытаниях по алгебре **Ефим Шмец,** придя в класс, на «всякий случай» прихватил из дому тетрадь с решениями задач. Но перещеголял всех **Иврин.** Учился он по родному языку плохо, хорошо учиться не желал. А диктант написал на «хорошо». Но ему не повезло. Уже известно, что Иврину «помогли» товарищи.

Стыдно восьмиклассникам, что они допускают у себя на испытаниях такие недостойные школьников поступки!

Очевидно, не все еще школьники понимают, что в школу они пришли за знаниями, что, обманывая на испытаниях учителей, пользуясь шпаргалкой и подсказками, они приносят вред только себе. А хорошие ученики, подсказывая товарищам, оказывают им медвежью услугу.

*

Завтра начинаются устные испытания. Больше сознательной дисциплины! Не допустим подсказок, шпаргалок. Честно, правдиво, как подобает советским школьникам, покажем, чему мы научились.

З. БАХМАЧ.
Б. КАЧИЩЕВ.
В. СМИРНОВ.

Москва.

В последний раз перед испытаниями повторяют пройденное.

Фотоэтюд В. ШАМРАЕВСКОГО

РОСТОВ-НА-ДОНУ

ПЕРВЫЙ ДЕНЬ

В выходной день в садах и парках *Ростова* прошли карнавалы и гулянья школьников.

А на завтра, 25 мая, начались испытания. В школе имени *Карла Маркса,* в 4-м классе, — испытания по арифметике. На доске—условия задачи и примеры. Уверенно ученики выполняют письменную работу. Первым заканчивает работу *Яник Фикс,* за ним — *Леля Сухинина, Гриша Донской, Абраша Ямпольский.*

19 учеников из 4(2)-го класса решили письменную работу на «отлично», 9 учеников—на «хорошо», 6—на «посредственно», 5—на «плохо».

ЗЕМНОЙ.

Плохой сын—Роба Гантке!

Роберт Гантке — вы знаете, кто он такой?

Это тот самый двуликий Роба, о котором 20 апреля в «Пионерской правде» писала его мать. Роба учится во 2-й школе Бауманского района, активист, пионер. Он цыпленка во дворе не обидит и грубого слова никому не скажет.

А дома Роба совсем другой.

— Роба, подай лекарство, — просит его мать.

— Я тебе не слуга, — отрежет Роба, а ведь его мать тяжело больна, ей трудно двигаться.

Когда Роба прочитал в нашей газете письмо своей матери, он возмутился и написал в редакцию: «В этой заметке все неправильно и я прошу ее **ПОСКОРЕЕ** (дважды подчеркнул) исправить». Но что именно неправильно в заметке — Роба так и не сказал.

Мы встретились с Робой в школе.

Рослый, крепкого сложения парень, он неохотно рассказывал о себе, о доме, о больной матери.

— Значит, мать на тебя нападает?— спросили мы.

— Да, — сухо ответил Роба.

Мы начали с мелочей.

— Ты за хлебом всегда ходишь?

— Нет, не всегда.

— Почему?

— Да, знаете, некогда бывает.

— А постель свою ты сам убираешь?

— Когда как... Признаться, не всегда убираю.

Роба согласен, что убрать постель он может сам: время у него найдется. Он понимает, что мать не может нагнуться даже, чтобы поднять одеяло. Может он и воды принести утром, и пол подмести, и дров наколоть, и сбегать через дорогу в молочную.

— А бывало, чтобы ты отказался сходить за лекарством для матери?

— Бывало, — соглашается Роба. Но вспомнить какой-нибудь случай он не может. Мы придем на помощь Робе и напомним ему случай, о котором нам рассказала их соседка — Мария Федоровна Головина.

— У Александры Павловны (мать Робы) как-то начались боли, — рассказывает она. — Вижу, невтерпеж ей, лицо аж синее стало. Надо было ей спирту для компресса. А Роба сидит — и ни с места. Говорит: «Занят». Пошла я к соседу. Жил тут один молодой человек, Коля Горбачев,—он сейчас в Красной Армии. Так тот в один момент принес спирту, и Александре Павловне сделали компресс.

*

Роба Гантке — вежлив, дисциплинирован. Таким его знает школа. Роба Гантке — активен, политически развит. Таким его знают в отряде, в форпосте, в снайперской школе. Но какой Роба дома—этого школа не знает, этого отряд не знает, не знает и снайперская школа. А когда узнали в школе из письма в «Пионерской правде», то поступили совершенно неправильно.

— Ты поменьше бывай дома. Приходи только спать и кушать, — сказали в школе Роберту.

Дома лежит больная мать. Никого, кроме Робы, у нее нет. А ему советуют не бывать дома. Нет, нам думается, школа поможет Робе по-настоящему. Поможет ему и пионерский отряд.

Отряд уже однажды ему хорошо помог. Полгода назад Роба совсем не ходил в баню, не менял белья по нескольку месяцев. Он оправдывался «занятостью». Но это, конечно, чепуха. Ребята сумели затащить Робу в баню, привили ему вкус к чистоте и опрятности. Теперь Робу можно видеть в школе в белой сорочке с галстуком. Пионеры и товарищи по классу должны убедить Робу в том, что помогать своей матери, уважать ее—первая обязанность пионера.

Е. ДОЧКАЛ.

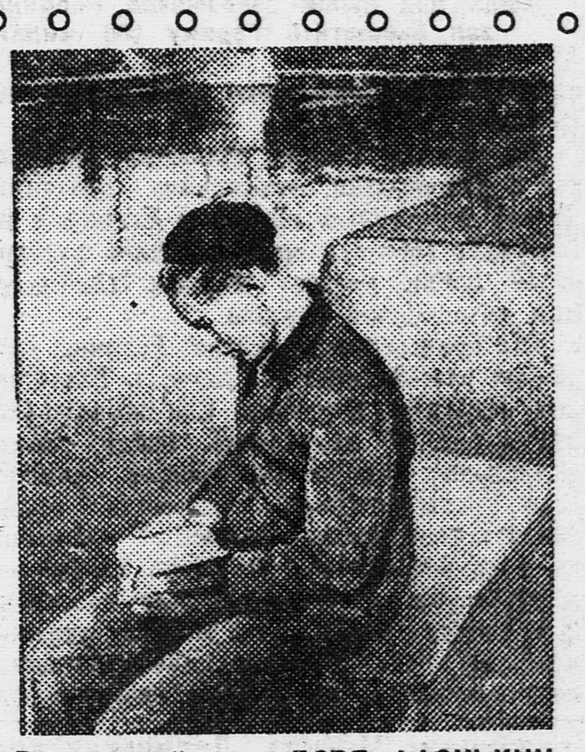

В выходной день БОРЯ АФОНЬКИН уселся на набережной реки Мойки (Ленинград) и здесь читал интересную книжку.

Фото А. ЛАНДЕРА

„ИЗОБРЕТАТЕЛИ“ ИЗ ПОЛИЦИИ

Недавно в Египте проходили студенческие демонстрации. Чтобы разогнать демонстрантов, полицейские не стеснялись никакими приемами, никакими подлостями. Они установили на грузовике гигантский пульверизатор и стали обливать студенческие колонны чернилами. При помощи этого «достижения полицейской техники» демонстрантов разогнали, и, кроме того, каждый из них был «мечен». Всех людей, перепачканных чернилами, полиция потом арестовывала, как участников демонстрации.

Вот как издеваются над народом «изобретатели» из египетской полиции!

ПРОВОЛОЧНАЯ ГОЛОВОЛОМКА

Из двух кусков проволоки можно сделать эту головоломку, состоящую из двух частей. Шпага и сердце. Это — старинная французская головоломка, которую не так просто решить. Посмотрите на рисунок и вы увидите, как сделать эту головоломку и в каком порядке собирать и разбирать эти две части.

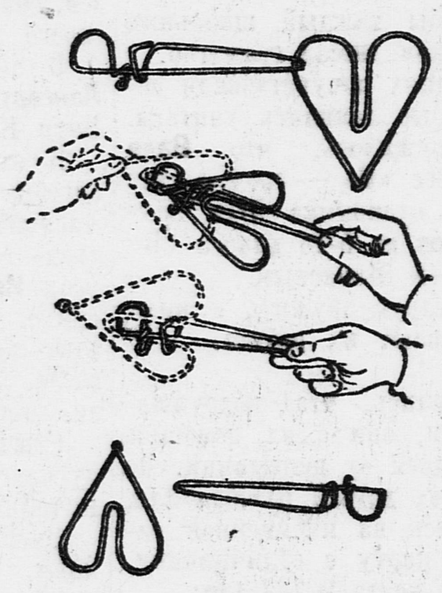

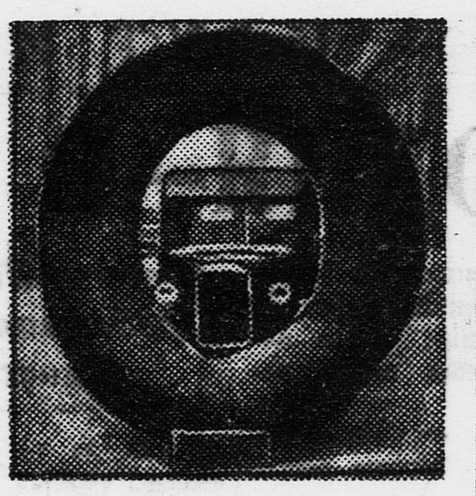

АВТОМОБИЛЬ ПОМЕЩАЕТСЯ В ШИНЕ

Автомобильная шина состоит из двух резиновых частей: внутренней камеры, которая наполняется воздухом, и внешней покрышки.

Чем лучше камера, тем сильнее она растягивается.

На этом фото вы видите камеру, изготовленную из особого сорта резины. Она надута воздухом до таких размеров, что в ней легко помещается автомобиль. Диаметр надутой камеры — 2,5 метра.

СКОЛЬКО ВАМ ЛЕТ?

Два пассажира, ехавшие в одном купе, познакомились в пути. Один был старше, другой моложе.

— Сколько вам лет? — спросил старший.

Молодой ответил и в свою очередь поинтересовался возрастом своего попутчика.

— О, просто так я вам не скажу, — хитро улыбнулся старший: — вам придется угадать. Скажу только, что нам обоим 63 года, но мне сейчас вдвое больше лет, чем вам было тогда, когда мне было столько, сколько вам сейчас.

Молодой задумался. Поезд прибыл на станцию назначения, пассажиры попрощались и разошлись, а загадка все еще не решена. Может быть, вы, ребята, поможете молодому пассажиру узнать, сколько лет его спутнику?

Почему мы так говорим?

„ГОРДИЕВ УЗЕЛ“

М. Рогов из Вязьмы и еще несколько ребят из разных городов Союза просили об'яснить им, что значит выражение «гордиев узел».

Когда человек встречается с каким-нибудь трудным, запутанным делом, он говорит:

— Да это прямо гордиев узел!

Это выражение произошло из древнегреческой легенды. Легенда рассказывала, что в храме Зевса стояла колесница царя Гордия. Дышло колесницы было привязано очень туго. Никто не мог развязать этот узел. А существовало предание, говорившее: кто развяжет узел, тот будет владеть всем миром.

Александр Македонский, услышав об этом предании, пошел и рассек гордиев узел мечом.

Отсюда и повелось: «Разрубить гордиев узел» — значит быстро, решительно, силой разрешить запутанное дело.

СОДЕРЖАНИЕ ПРЕДЫДУЩИХ ГЛАВ

Инженер Гарин изобрел аппарат — гиперболоид, посылающий на большие расстояния тепловой луч огромной разрушительной силы. Вокруг изобретения разгорается борьба. Гарин мечтает при помощи гиперболоида овладеть всем миром. Капиталисту Роллингу гиперболоид нужен, чтобы с его помощью захватить химические заводы Европы. Сотрудник ленинградского уголовного розыска Шельга пытается обезоружить Гарина, чтобы в руки врагов СССР не попало мощное средство нападения.

Гарин за деньги выполнил поручение Роллинга: взорвал при помощи гиперболоида крупнейший немецкий химический завод. Но вражда между Гариным и Роллингом не утихает. Роллинг от имени своей бывшей сотрудницы Монроз вызывает Гарина на свою яхту «Аризона», стоящую в Неапольском порту, и сам туда едет, чтобы поймать врага в ловушку.

Но капитан яхты Янсен ненавидит Роллинга. С помощью Янсена Гарин устраивает так, что на положении пленника оказывается сам Роллинг. На яхте — Гарин, Монроз и Шельга, которого Гарин насильно привез с собой. Гарин заставляет Роллинга подписать ряд чеков на сумму в миллиард долларов. Один из чеков пред'является в Марсельском банке. «Аризона» грузится водой, топливом и оружием, готовясь к какому-то дальнему путешествию.

△

В назначенный день Гарин и Янсен снова явились в банк. Их встретил товарищ министра финансов, экстренно прибывший из Парижа. Рассыпаясь в любезностях и не сомневаясь в подлинности чека, он все же пожелал видеть самого Роллинга. Его отвезли на «Аризону».

Роллинг встретил его совсем больной, с провалившимися глазами. Он едва мог подняться с кресла. Он подтвердил, что чек выдан им, что он уходит на яхте в далекое путешествие и просит поскорее кончить все формальности.

Деньги привезены были к вечеру на военном катере. Когда посторонние были удалены, на капитанском мостике появились Гарин и Янсен:

— Свистать всех наверх.

Команда встретилась на шканцах, и Янсен сказал твердым и суровым голосом:

— Матросы, яхта, называемая «Аризона», отправляется в чрезвычайно опасное и рискованное плавание. Будь я проклят, если я поручусь за чью-либо жизнь, за жизнь владельцев и целость самого судна. Вы меня знаете, акульи дети... Жалованье я увеличиваю вдвое, так же удваиваются обычные премии. Всем, кто вернется на родину, дана будет пожизненная пенсия. Даю срок на размышление до захода солнца. Не желающие рисковать могут уносить свои подошвы.

Вечером восемь человек из команды сошли на берег. В ту же ночь команду пополнили восемью отчаянными негодяями, которых капитан Янсен сам разыскал в портовых кабаках.

Через пять дней яхта легла на рейде в Соутгемптоне, и Гарин и Янсен пред'явили в английском королевском банке чек Роллинга на 20 миллионов фунтов. Деньги выдали. «Аризона» взяла жидкого топлива и пошла через океан.

Через двенадцать дней яхта стала в Панамском канале и послала радио, вызывая к аппарату главного директора «Анилин Роллинг» — Мак Линнея.

В назначенный час Роллинг, сидя в радиорубке под дулом револьвера, отдал приказ Мак Линнею выплатить подателю чека — мистеру Гарину 100 миллионов долларов. Гарин выехал в Нью-Йорк и возвратился с деньгами и самим Мак Линнеем. Это была ошибка. Роллинг говорил с директором ровно пять минут в присутствии Гарина, Зои и Янсена. Мак Линней уехал с глубоким убеждением, что дело нечисто.

Затем «Аризона» стала крейсировать в пустынном Караибском море. Гарин раз'езжал по Америке, закупая пароходы, машины, приборы, инструменты, сталь, цемент.

Сидя под дулом револьвера, Роллинг по радио приказал выплатить Гарину 100 миллионов долларов.

стекло. В Сан-Франциско происходила погрузка.

Доверенный Гарина заключал контракты с инженерами, техниками, рабочими. Другой доверенный выехал в Европу и на Балканах вербовал среди остатков русской белой армии пятьсот человек для несения полицейской службы.

Так прошло около месяца. Роллинг ежедневно разговаривал по радио с Нью-Йорком, Парижем, Берлином. Его приказы были суровы и неумолимы. После гибели анилиновых заводов европейская химическая промышленность перестала сопротивляться: «Анилин Роллинг» — значилось на всех фабрикатах. Это было клеймо — желтый круг с тремя черными полосками и надписью: наверху — «Мир», внизу — «Анилин Роллинг Компании». Начинало походить на то, что каждый европеец должен быть проштемпелеван этим желтым кружком.

Рисунки Л. СМЕХОВА

Деньги текли ручейками, ручьями, реками в кассы «Анилин Роллинг».

Гарин носился из конца в конец по Соединенным Штатам с двумя секретарями, инженерами, пишущими барышнями и сворой рассыльных. Он работал двадцать часов в сутки. Никогда не спрашивал цен и не торговался.

Мак Линней с тревогой и изумлением следил за ним. Он не понимал, для чего все это покупается и грузится, и зачем с таким безрассудством расшвыриваются миллионы Роллинга. Секретарь Гарина, одна из пишущих барышень и двое рассыльных были сыщиками Мак Линнея. Они ежедневно посылали ему в Нью-Йорк подробный отчет. Но все же трудно было что-либо понять в этом вихре закупок, заказов и контрактов.

В начале сентября «Аризона» опять появилась в Панамском канале, взяла на борт Гарина и, выйдя в Тихий океан, исчезла в направлении на юго-запад.

В этом же направлении, двумя неделями позже, вышли десять груженых кораблей с запечатанными приказами.

73

Океан был неспокоен. «Аризона» шла под парусами. Были поставлены гроты и кливера, — все паруса, кроме марселей. Узкий корпус яхты с парусами, наполненный ветром, со звенящими, поющими вантами, то скрывался до верхушек мачт между волнами, то взмывал на гребне, отряхивая пену.

Тент был убран. Люки задраены. Шлюпки подняты на палубу и закреплены. Мешки с песком, положенные вдоль обоих бортов, увязаны проволокой. На баке и на юте установлены две решетчатые башни с круглыми, как котлы, камерами на верхних площадках. Башни эти, покрытые брезентами, придавали «Аризоне» странный профиль полувоенного судна.

На капитанском мостике, куда долетали только брызги волн, стояли Гарин и Шельга. На обоих надеты кожаные плащи и шляпы. Рука Шельги была освобождена от гипса, но пока еще годилась только, чтобы взять коробочку спичек да вилку за столом.

(Продолжение следует)

МЕЖДУНАРОДНЫЙ ШАХМАТНЫЙ ТУРНИР

ТРЕТЬЯ ПОБЕДА БОТВИННИКА

Вчера, в десятом туре, первой закончилась партия Ботвинник — Ласкер. На 21-м ходу Ласкер грубо «зевнул» фигуру и проиграл.

В партии Рюмин — Флор вначале преимущество было на стороне чемпиона Москвы. Однако, в решительный момент попав в цейтнот, Рюмин сделал ряд слабых ходов. Флор воспользовался этим и под угрозой мата принудил Рюмина сдаться.

Левенфиш против Лилиенталя не совсем обоснованно в дебюте пожертвовал пешку. Игра протекала очень остро и шансы противников все время менялись. В конце концов Левенфиш все-таки проиграл качество и сдал партию.

После перерыва Капабланка черными в трудном ладейном эндшпиле выиграл у Бана. Элисказес выиграл у Рагозина.

НАСТУПАЕТ ЛЕТО

Скоро ты сдашь испытания и перейдешь в следующий класс.

Ты уедешь в лагерь, будешь работать в форпосте, отправишься в интересную экскурсию.

НЕ ЗАБУДЬ

перед началом каникул продолжить подписку на

„ПИОНЕРСКУЮ ПРАВДУ“

Летом в нашей газете

ТЫ ПРОЧИТАЕШЬ:

О работе форпоста летом,
Записки зверобоя Журавлева,
«Путешествие в жаркие страны»,
Окончание романа «Гиперболоид инженера Гарина».

ТЫ БУДЕШЬ УЧАСТВОВАТЬ:

в собраниях литературного клуба, посвященных Гоголю и Диккенсу,
в конкурсе юных фотолюбителей — «Путешествие в природу»,
в разработке проекта московского дворца пионеров.

ТЫ УЗНАЕШЬ:

как устроить самодеятельный кукольный театр,
как сделать модель, управляемую на расстоянии,
и много других занимательных вещей.

Очерки, рассказы, стихи, ребусы, загадки, игры, песни — все это ты найдешь летом в «Пионерской правде».

Отв. редактор А. СТРОЕВ.

Адрес редакции: Москва, Ленинградское шоссе, улица «Правды», д. 24 (5-й этаж).
Телефоны: секретариат и для справок — Д 3-33-52, отдел писем — Д 3-30-07, отв. секретарь редакции — Д 3-33-23, отдел информации — Д 3-30-00, отдел школы — Д 3-33-24, отдел культуры — Д 3-33-53.

Уполномоченный Главлита В — 41737 Типография газеты «Правда» имени Сталина. Изд. № 469.